明治三十九年十一月一日第三種郵便物認可
中華郵政局掛號認為新聞紙類

盛京時報

休刊日…中日大祭禮拜日之翌日
大正元年陽十一月十五日
陰十月初七日
本報每張銅元五枚每月七角 外埠郵寄每月八角半
價目半年四元八角全年九元
告白一行五號字十五字起碼登一日者每行四角登長期者價目
刊例面議
奉天大西門外大什字街路北
發行人 一宮房次郎
發行所 盛京時報館
電話 日二二番 中四三〇號

論說

論票商組成商業銀行事

記者曩曾著有勸山西票商鳩資創立銀行說一篇。登之本報。蓋深希冀其利用雄厚之資本。絕對的信用。以之緩和國內金融。而抵抗外幣之充斥於市場也。然而一般票商。率以機會未至。無有聞吾說而蹶然興者。今者國內經濟界。益々不支。即票商之營業。亦益益墮落。通商大埠。固全仰鼻息於外國銀行。即內地亦且受商埠之影響。金融之操縱。權悉授之外人。於是儲財者。亦羣以外國銀行為可靠。而輦而屬之。嗟乎。財源之涸竭也如是。哀我國民。其又奚以為企業之張本。自活之憑藉乎。夫票商之營業。誠日見墮落。而其資本固自若也。其信用尤足與外國銀行。並駕而齊驅。然則吾國金融界。縱極措滯。而猶不無一綫之希望在耳。國家銀行之確立。幣制之推行。今日蓋已露其機。而票商鳩資所設之商業銀行。乃又有組織完成之傳說。一般商業。或因是而漸有來蘇望耶。夫儲財於外國銀行者。寧真無幾微愛國念。特不以辛苦所積者。蕩在擲置之可。票商而果組成絕大之銀行也。則儲財者。將以信票商故。而信票商所組成之銀行。其有不提出改儲。而因以博愛國之譽者。蓋亦希矣。銀行之組織法。及其營業。與票商之習慣。不無異同處。顧成立之難。第一資本。第二信用。二者既為票商之所素有。則但禮聘銀行學家之兼有經驗者一二人。使編定規程。知所遵守足矣。夫既厚集其力。則角勝之具已得。設又有他省資本家。聞風興起。集合大資本。創設各種銀行。以為國內興業基礎。則庶乎已失之利權可挽。莫大之漏巵。有所藉而得謀所以塞之之術也。且也吾國金融之措滯。正坐無信用昭著之銀行。為之儲存流轉。今雖不能概以期之票商所組成之商業銀行。而藏鏹及儲存外國銀行之風。必且為之漸革。夫誠如是。則裨益於吾國金融界者。蓋已多多。而況若幣制之推行。國家銀行之確立。其足為緩和國內金融之助。抵制外貨之流行者。又另有可驚之效力在也。實業之盛興。國力之充裕。記者蓋跂以望之。

雜錄

共和俱進會改組民主黨宣言書（續）

一為擁護本會資格不能不與他會合組民主黨　本會雖為地方黨然形式精神與會員集合　盛固共和政治下完全無缺之一政團欲擴充勢千餘會員固以生命擁護其黨之資格者擁護其個體之資格若甘為他人附屬體之支配物是求主人而不得甘為其牛馬求牛馬而不得甘為其牛馬之身之蠡而吾會六千餘會員平時固以吾奉之健全優秀分子自命者詎肯為是耦附之計宛轉以求生活哉若共和建設討論等會皆海內名流及社會優秀分子所組成其結合純以道德學問相翕應今以本會分子之純潔矢其忠貞願結合固其勢力範圍而與他黨并亦必於其黨之本部中占主體之位置不當於其黨之附屬體下求生活共和國民兩黨其本部改組已數月今能以一政團之加入改組其本部乎其勢不能則吾欲求主體之位置吾於兩政黨已成絕望吾即降心抑志自放棄其主體之資格而願為其附屬體彼國民共和兩黨非奉省已設有支部乎試問彼能以我之為其附屬體取消其已設之支部供我之支配乎其勢又不能夫以我穩健完固之六五大政團與本會攜手而組民主黨並經各政團認本會為民主黨發起團體之一一切黨綱黨規本會皆得參預並由本會選舉本部幹事常務員協力組織北京本部事務是燦現於民國開幕時之第三大政黨因吾六千餘共和俱進會會員之精神所搆造而吾永永為其發展之主體其榮譽為何如耶此本會不能不與他會另組民主黨者一

一為調和地方感情不能不與他會合組民主黨　吾國政黨多為意氣之爭已我數見不鮮之事吾奉地介兩強存亡於懸呼吸人之耽耽伺我旁者日利用吾伯叔兄弟之乾餱召愆鬩墻啓釁為彼武力侍佔之導火線儻使循此覆轍隨波相逐則危險詎可言喻耶今為地方計為國家計不能不謀另植一穩健廿和之大政黨以為吸收社會健全分子之地奚以言之一黨之在一國家一地方活動也與一家族之在一門戶活動無殊伯也處于操戈逐季之地位季也日有張弓拒伯之憂危斯時為之仲者祇可超立於伯與季兩黨之外自率其族處於中立以為和解伯與季之地夭或磐仲之孤忠不欲殄絕其門戶而使伯與季有破涕為歡之一日伯與季或以仲之特立不阿有所顧忌而不敢輕發者圖一已一時之富貴利祿是時或率族黨伯以戕季或率族黨季以拒伯為一時之快意自戕計皆吾祖宗在天之靈所不與以呵護者也此本會不能不與他會另組民主黨者二

以是二理由本總會謹於十月二十五日之前開評幹議會及全體大會五次以多數之議決與民主黨籌備所特派員諸翔訂立發起民主黨草約五條電致上海邀各政團之歡允並于二十五日選舉民主黨本部常務員孫百斛王樹翰二員幹事張國琛等十員加入其北京本部實行發起主體之任務本總分會並擬俟十月二十七日上海民主黨成立大會舉行報告後再行改組民主黨支分部其詳屆時本總會當另行派員至各分詳該悉報告之本會此次黨且占國家黨發起主體之一皆由各分會會員協助本總會之進行以致感召海內各大政團聲氣應求之雅中外各報評論此次民主黨之組織有（此日之第三黨將來之第一黨）之徽稱亦以合組各政團分子之純潔有以動海內外人士之信仰也所望各分會會員當此千載一時之會勤修黨德努力黨務以促本黨之進行俾吾奉遼河流域之偉大民族以是一舉而占民主黨開幙之重要位置為中華民國社會之中心人物是則本總分會各會員不得不以是交勉者也市虎流言幸勿輕信天日在上鑒此公忠謹布（完）

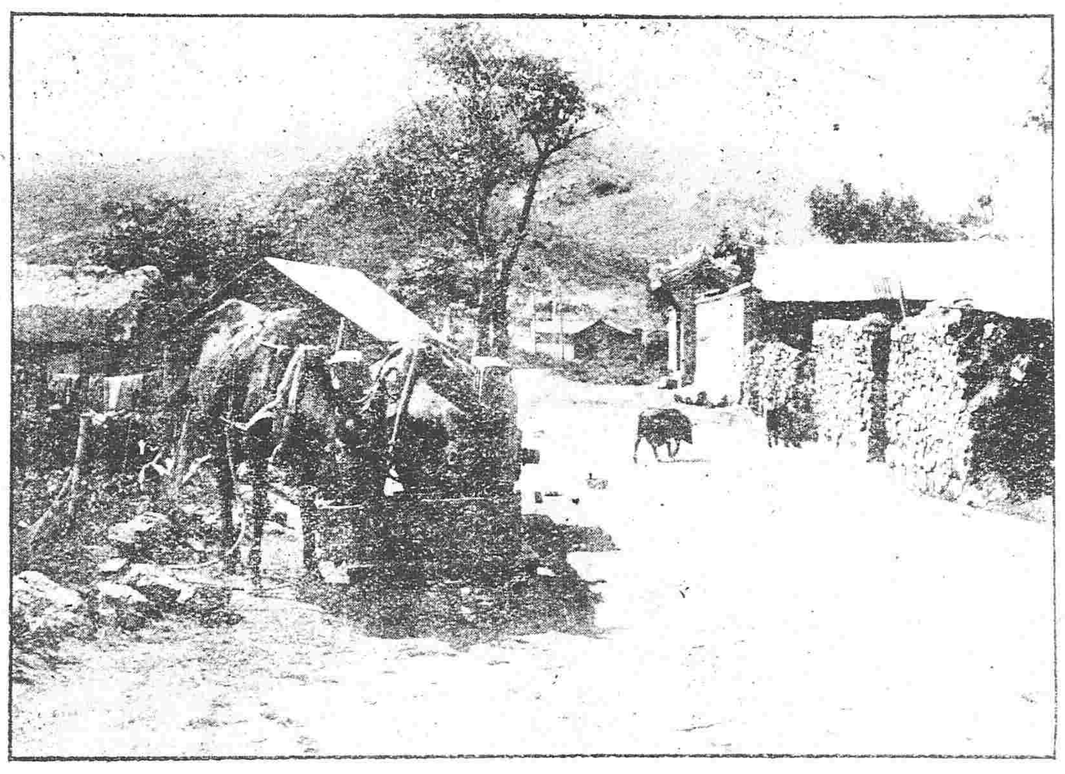

開　開　村　舍

滑稽詞壇

▲戲擬麻雀研究所簡章

第一條　本所以研究麻雀法理。計較輸贏為宗旨。

第二條　本所以精於麻雀之內行組織之。但有不諳理雀有志雀務者。經本所所員三人以上之承諾。亦得入所為本所所員。

第三條　本所所員之資格如下。（一）金錢充裕者。（二）手腕靈敏者（三）有科員。科長。堂長。以及各衙局所之庶務出力者。（四）有掌櫃。與經理。會計。等之出力者為合格

第四條　所員一經入所。非有父母死亡之大故。不得擅自退所。但如側遺溺。不在此側。

第三條五本所研究時期。除眠睡飲食外。皆為本所研究之通常時期。如有結而不解之勢時。亦得屏除睡眠飲食諸事。從事研究。是為本所特別之研究時期。

第六條　普通人當研究時。無論至親密友全行拒絕。不使得見。

第七條　在官人員當研究時期。凡一切緊要公全行。生行置而不理。太太有要事呼喚時。亦得暫行請假。

第八條。教育當研究時。學生功課。一概不准過問。

第九効如本章程。俟麻雀出現時。即為有効。為有不完不備之處。經所員四人議決。亦得隨時修改。

第十條　地址以各衙署局所為研究所。各大商家為學習所平康里為自修所

贊成人　缺德　胃烟　大頭

發起人　猪頭之　大溫生　曲辮人

歐洲之壽長人

遼松博士之言曰人有病時即為惡人實至理之言也每逢不健康時始知健康之貴而其不健康之故實由失於保衛所致故名之曰惡人古昔長壽之人不少如英國憤金斯氏年至一百七十歲彼每晨早起必飲水而多用肉類為食物衣服常用保持溫暖之法藍殺為之救世軍大將布斯君之養生法亦注重飲清水之事彼嘗言肉類宜食冷肉平常人多食熱物於養生殊不相宜英國巴爾氏年至一百五十二歲八十八歲始娶妻至一百二十歲娶第二次妻直至臨死精神仍如平生不稍見有敗象云

火險告白

啓者敝行經理火險已有年矣今因推廣交易起見特添承保　市貨、屋產、家私、衣箱、棧房、貨物等件凡遇不測立即照章賠償毫無延緩如蒙紳商賜顧者移玉敝行面議可也茲將保費開列於左

保頭等平房　每壹千元　八元
保二等平房　每壹千元　十元
保三等平房　每壹千元　十三元
保頭等房內存貨　每壹千元　十二元
保二等房內存貨　每壹千元　十五元
保三等房內存貨　每壹千元　二十元

代理 明治火險公司
代理 日本火險公司
代理 共同火險公司
代理 東京火險公司

奉天大西關 三井洋行
電話 中國一一五五號 日本二一二號 日本三五號

往上海定期輪船廣告
西京丸　十一月十六日（陰十月初八日）
小倉丸　十一月十四日（陰十月初六日）
頭等票日金四十圓（一去）日金六十四圓（來往）
二等票日金二十五圓　同　四十圓
三等票日金十圓
事本務與及在營口遼陽奉天鐵嶺長春各站均可發賣聯絡船車票
兩輪船現均備有無綫電信以期送信迅速而謀乘客之便利
大連開 上海到 上海開 大連到
每禮拜四 每禮拜六 每禮拜五 每禮拜三 每禮拜一 每禮拜三 每禮拜三 每禮拜六
南滿州鐵道株式會社
大連埠頭事務所

日本郵船會社瀛船廣告　由大連埠頭起
山東丸　十一月十四日（陰十月初六日）正午開　往門司神戶橫濱
酒田丸　十一月十八日（陰十月初十日）正午往太沽
日本郵船會社代理店　三井洋行大連支店　電話（二一〇）（四六〇）
乘船票由本出張所自買如有乘客請至本所購買

怡生營口開期
本輪准期開往上海風雨無阻輪內裝修清潔上下房艙鋪設幽雅官商女眷坐搭異常隱妥茶水清錫殺饌豐盛茶房人等侍奉周到望　貴客早降　寄己掉期每逢星期五在營口開船
營口　陰歷　八月十七上午開　九月初二上午開　九月十六上午開　九月三十上午開　十月十四上午開
和生營口開期
陰歷　八月初十中午開　八月廿四中午開　九月初九中午開　九月廿三中午開　十月初七中午開
怡和行　怡和生輪船賬房　王蔣謹啓

橫濱正金銀行奉天支店
奉天城內四平街　電話二十番
資本金四千八百萬圓
公積金一千七百五十萬圓
總店　橫濱
支店　神戶　東京　長崎　大阪　倫敦　里昂　紐育　桑港　孟買　布哇　喀囉　喀達　香港　上海　長春　安東　北京　大連　旅順　營口　遼陽　鐵嶺　漢口　天津

火車　中華民國
○往北　急行車　大連　長春　奉天
○往安東　南滿　長春　大連　奉天　安東縣
●往　大連　金州　瓦房店　熊岳城　大石橋　海城　湯崗子　遼陽　蘇家屯　奉天　鐵嶺　開原　昌圖　四平街　雙廟子　公主嶺　長春
●往　蘇家屯　千金寨
●往安東　奉天　本溪湖　橋頭　雞冠山　鳳凰城　安東縣
大連　旅順　周水子　大連

命令

臨時大總統令（十一月十二日）

任命史履晉署直隸勸業道此令

章嘉呼圖克圖贊助共和前已加給封號賚予其父母等應再特予封錫以昭優異　章嘉呼圖克圖之父臺吉噶爾瑪林沁著晉封輔國公其母蘇木濟特著晉封公夫人其弟帕克巴札布著給予五等嘉禾章其師父達齊扎木蘇著賞給齊爾根堪布名號杜英早勒呼圖克圖之代表達喇嘛林沁巴勒著賞給綽爾濟名號此令

前因扎賚特旗貝勒瑪拉普丹輪忱內向特予晉封郡王其餘該旗効順各員自應同膺懋賞署扎薩克印務四等台吉托克畢里克圖梅楞銜四等台吉綽克大賚均著授爲頭等台吉該貝勒之繼母巴旺瑪守正不阿深明大體著給予福晉封典長勢喇嘛等勸諭各旂竭誠贊助厥功甚偉前經分別獎敘應再特加封錫河家喇嘛著換給車臣堪布名號台吉烏爾圖那蘇圖著加輔國公銜鎮國公銜伊克攸安公巴勒濟尼瑪著晉封鎮國公其森皮勒諾爾布烏爾巴額色木巴等三員既知改悔前非應從寬免其罪議此令

據蒙藏事務局呈稱敖汗右旗札薩克親王照例豫保長子應准其俟承襲時給予公銜等語應即照准此令

前因郭爾羅斯札薩克輔國公効順民國勸導各旗特予晉封鎮國公並加貝子銜所有該旗出力人員自應普加酌獎用昭激勸圖工烏佑圖應得獎敘則移獎伊子達木臨多爾吉俟及歲時改襲二等台吉色多爾濟應得獎敘著移獎伊子齊默特多爾吉俟承襲世職時改襲二等台吉業布扎拉參著晉爲二等台吉丹巴葉布丹布均著加予二等台吉銜蔡音吉雅圖著加管旗章京銜薩炳阿蜜吉特丹阿額拉和均著加梅楞章京銜那遜巴圖鍾銘旺欽超克里榮均著加札蘭銜齊然特多爾積著晉爲三等台吉此令

▲海軍旗章條例（續）

第四十條　凡供軍用之運輸等船舶應懸運送旗於主桅頂但船長爲海軍軍官則不懸掛

第四十一條　凡供軍用之工作船應懸工作旗於主桅頂

第四十二條　戰時或値事變之際海軍病院之旗杆或病院船之主桅頂應懸紅十字旗又凡運送海軍病院及病院船之治療材料及附屬品物之舟車等亦得懸紅十字旗

第四十三條　以上各條所規定應懸旗於後桅頂者在二桅之艦船可懸之於前桅頂以上各條所規定應懸旗章於前桅頂及後桅頂者在單桅之艦船得懸之於一桅頂

第四十四條　同一之桅頂應懸二旗章以上者得同時並懸

第四十五條　凡施放禮砲懸掛旗章時應先將旗章捲疊安貼升至桅頂與禮砲同時展發

第四十六條　大總統外國大總統皇帝皇族及本國外國重要文武官員蒞軍艦應懸掛相當旗章時當其來艦視其所乘舢板或小汽艇之旗章降下本艦即將其旗章懸掛當其退艦視其所乘舢板或小汽艇之旗章桅掛本艦即將其旗章降下

第四十七條　對於外國大總統皇帝皇族外國文武官員及其佳節大典懸掛該國旗章當以我國已經正式承認其政府之國爲限

第四十八條　凡旗章之懸掛與降下爲本條例所未規定者或外交上彼此牛厚薄之差認爲不均衡時所在海軍資深官得臨機處置但以不損中國之威嚴爲斷事後須將情由報告海軍部

北京專電

外交團關於大借款之決議

十一日六國外交團開借款會議決議中國政府非取消克利斯布借款合同十四款並委任借款全權委員則不應開始借款交涉查中政府之現狀恐不得照允此要求也

徵求對待蒙事意見

大總統因此次俄蒙密約異常憂憤昨已通電各省都督徵求對待之意見以便實行最後手段

蒙事日以棘

熱河崑都護電告政府謂內蒙十一旗現均降附庫倫政府活佛即令該旂等各選拔勁旅一千人又據綏遠城張將軍來電云綏北蒙匪兇橫異常阿拉善旗又有響應庫倫之耗云云

有邀請陸徵祥擔任對俄交涉之議

國務院接得俄蒙協約之警耗異常狼狽決計邀請前總理陸徵祥擔任對俄之交涉

青海蒙回頗知大義

迪化來電青海蒙回各部均皆內向贊成共和

德商合辦兵器廠之請求

德商捷成洋行頃向陸軍部申請設立中德合辦兵器廠

電爭鹽務之獨立

張季直昨又電致政府力爭鹽務之獨立並反對鹽務之附屬于財政部

楊晳子就總統府顧問職矣

楊晳子允充總統府顧問昨已就職

巴爾幹風雲彙電

勃軍現狀誌

據倫敦來電云勃牙利亞軍之攻擊察打查無甚進步聞因輜重不繼之故

塞之不能採用和平盖以此

塞爾維亞首相謂俄國及其餘列國均勸我國採用和平政策然塞奧二國關於阿爾巴尼亞及阿特里亞的海二問題之爭持非一朝一夕所能融洽云云

匈牙利之重要會議

匈牙利政府在普大伯斯德府屢開重要會議聞散會後參謀總長及陸軍大臣等當晉謁奧皇密商機要

巴爾幹諸國之心事之代表者

據蘇費亞來電云塞爾維亞密兒報攻擊奧國甚不以其對付塞國之態度爲然且謂列國若將巴爾幹局面之改變認爲事實則須不復爲曩日保護國之待遇使巴爾幹與土耳其二國得依據同等權利相互商榷巴爾幹聯合諸國當非不甘從列國之勸告者

奧義視塞蓋蔑如也

據維也納來電云奧義兩國現已議決不准塞國在阿特里亞的海覓得口岸且已據情通告塞爾維亞政府聞該通告頗含哀的美敦書之性質云

奧政府對心勃勃

據維也納來電云奧國戰備現已完成大有相機欲動之勢

俄亦將甘心於奧

塞爾維亞國民接到奧義二國關於阿特里亞的海問題之哀的美敦書後頗動公憤切齒不已按塞爾維亞現下情形非進而與奧義二國開釁不可若自度力不能及則應將在阿特里亞的海覓得口岸之希望立即放棄歐州之糾葛蓋因此益致繁難就中最當注意者實爲俄國之態度或謂俄國趕辦戰備日內將向奧國開戰兩國風雲之急盖可想見矣

東京專電

西班牙首相被戕

據舊金山電傳西京馬德里士來電云西班牙國首相喀拿列耶素爲一無政府黨員之所暗戕聞行兇者已當場自殺

公定加增利率一釐

日本銀行此次將公定利率加增一厘已自十四日起遵照辦理

日皇駕幸川越町

日皇偕同桂侍從長暨隨員於十四日午後由東京起節前往川越町閱視大操查此次陸軍大操係南北兩軍共計四師在川越曠野相互作攻守姿勢自十四日晚間起亘四日之久而止並聞日皇富於十九日（大操畢後）在所澤操場親蒞觀兵式

民國要聞

鄭代理密電俄蒙訂約事

駐俄署理公使鄭延禧日來無日無電報至總統府或明或密大約多數係蒙古問題日昨接得該使兩電據個中人云一係報告自俄專使赴庫後政府與俄人之狀態前電所報均決定提前施行刻正豫備節節著手進行甚至藐視我政府外交無無人謂所訂俄蒙條約均援據一八八年定中俄條約所訂並未背約此次條約不過爲維持蒙古自治起見果中政府不承認此項條約即開譚判開譚判諒亦無能爲也請速籌對待之策云云一係報告松彥光汗自抵俄後受俄政府之優待籠絡加以種種恫嚇刻與俄政府除此訂定之條約各事外尚允認回蒙後得運動他旂等事俄廷已許其種種之利益查松彥光汗尙拘留俄國請即注意以免未結約各旂再受彼之煽惑云云

▲總統府紀事（初十日）

一晉督來電略稱遵照大總統命令飭屬嚴辦禁烟幷將籌辦情形摘要報告　一奉督來電條擬改良鹽務辦法　一劉鈞人鄭延禧來加急密電二件　一陸軍部呈核復浙督請設陸軍補官辦事處辦法　一皖督來電報告該省署鑛公會繼續成立情形　一帕勒塔來電報告科城善後事項　一交內務部飭將旗族同仁會章程抄呈備閱　一俄使館來函一件　一法使請歸協商借欵案　一蒙藏局擬定加封卓王等辦法　一貢桑諾爾布會同卓哩克王等到府請謁　一陳昭常來電據陳邊務請准免官　一司法部呈籌定全國司法獨立辦理期限　一江督來電報告關稅收入情形　一財政部呈清理全國公債辦法　一海軍部呈報派員調查海軍事宜　一閻錫山報告裁撤參謀司各司事宜

▲國務院紀事（十一日）

一沈督辦東防函籌畫滿口商埠事宜希望存照備案並請飭局發給關防以資應用　一財政部函送造幣廠官制草案請審定標出會議咨交參議院公決　一公務部函請分復前憲政編查館所編民政統計辦至何年度爲止幷將前辦統計表檢送考核　一財政部函直督電請截留長蘆運庫現存償洋欵項以充行政經費一節應請毋庸置議希轉呈　一財部咨漢冶萍公司債票一案派王季点前往會收經管　一問省官制閉已確定省三級制是否定議有無提交參議院確期　答大綱已定細則尚待討論現無交院期　一問綏遠城將軍張紹曾條陳治綏政策及改練新軍籌畫蒙旗生計呈是否議准　答此件已列入議程尚未定議　一問各省代表提出三項詢問案政已分別核覆否　答已覆函說明

各園　陰曆十　天仙　本園開　宋慶玉　小福喜　蘇廷魁　尙桂雲　小翠英　取洛陽　慶家山　忠孝牌　探寒窰　托兆碑　太平橋　三疑計　慶　本園開設　吳長奎　小有才　張翠玉　馬魏爾　小來順　入百城　白蟒山　探寒窰　新安驛　金桂香　金桂紅　小來順　小翠玉　望鄉台　三疑計　賈家樓　第一　本園開設　李桂芳　小翠英　楊金香　小香雲　一聲雷　八百年　祭塔　三疑計　新安驛　天仙　開設在小　九紫　二黑　四綠　東南方　南方　西南方

●大總統征蒙政見書之大綱

聞總統府密書廳於初十日午前已奉諭片交國務院次日星期一仍於上午九鐘在府召開國務例會其豫議案第一件仍爲征蒙討論案並外交陸軍兩部及參謀本部議覆勦蒙籌備政策各說帖據云是日大總統另有政見書一件提出會議探其大綱係年內先在內外蒙交界毗連各地分駐重兵嚴防要隘先將內蒙各盟旂一律以和平手段辦理務使一致平靜俟明年春暖再定征討辦法藉以先行示威而衛內蒙

●俄蒙協約原文

俄人引誘外蒙古訂立秘約已誌前報茲得其協約原文即披露警告國人

蒙人全體前因欲保存蒙地歷來自有之秩序將中國兵隊官吏逐出蒙境舉哲布尊丹巴呼圖克圖爲蒙古之主舊日蒙古與中國之關係遂以斷絕現俄國政府因此情形並因俄蒙人民友誼及須確定俄蒙商務之秩序特派參議官（俄國文職二等官之名稱）廓索維慈爲全權與蒙古主及蒙古政府並各蒙王委任之全權蒙古總理大臣萬教護持主三音諾顏汗伺推諾倫內務大臣沁蘇朱克圖岑達喇嘛外務大臣兼汗號額爾德尼達親王杭達多爾濟陸軍大臣額爾德尼達賴郡王貢博蘇倫度支大臣土樹圖郡王扎克多爾雅布司法大臣額爾德尼郡王南穆薩來會同議定以下各條件

第一條　帝國政府扶助蒙古保守現已成立之自立秩序及蒙古編練國民軍不准中國兵隊入蒙境及以華人移殖蒙地之各權利

第二條　蒙古主及蒙政府准俄國屬下之人及俄國商務照舊在蒙古領土內享用此約所附條內之各種權利及特種權利其他外國人自不能在蒙古得享權利加多於俄國人在彼得享之權利

第三條　如蒙古政府以爲須與中國或別與外國立約時無論如何其所訂之新約不經俄國政府允許不能違背或變更此協約及專條內各條件

第四條　蒙古公衆推戴之治理第二年季秋月二十四立於庫倫

●總統府初十晚之特別密議

初十晚七鐘時總統府開特別密議一次大總統特將劉鏡人鄭延禧兩密電提出核議與議者爲趙總理及各國務員并蒙藏局貢榮兩總裁顧問鄭多泰沈鈞等均出席趙總理以蒙俄密約遽事締結中華民國萬無承認之理由宜速謀對待之法言詞異常激昂袁以事關大局不可操切從事貢鄭以該約內容載明條約全文尚須通告中華民國當未經通告之先應由政府迅謀辦法俟通告遞到之後再行施以相當對付并限於三日內由本日與議各員擬定說帖即於十三日再開會議以資討論袁然之各國務員亦頗贊成遂決定照辦

●俄外相對中國代表之言論

中國政府日前向俄國政府關于蒙古問題提出抗議以來本京及俄都俱無何等進行今聞抗議提出時俄國外相撤諾夫曰該條約係因中國一年有半毫不交涉與事態之推移不得已所締結者然俄國承認中國對蒙古有宗主權仍同前日故爲中國政府者宜深鑑今日事態無堅執提出抗議呈破壞的態度當與我國熱心商議蒙古問題斯爲至幸聞該外相向駐俄中國公使要求今後於蒙古自主之原則上妥協一切中國公使答曰本國政府訓令儆使極力不承認新協約遂分抉而去並探聞中國政府若繼續從來態度屆期不承認協約或以實力侵犯蒙古自主則俄國亦或不得已遂助成蒙古獨立未可側知也

●大總統對於蒙事之悔恨

總統府消息大總統因接駐俄代表暨總統府派赴蒙古之秘密偵探等紛紛來電報告俄蒙密約等事一再去電詳細查復而所來報告均仍無確實消息詎料日前竟得俄國通告矣接耗之下即召趙總理密議一切對待方法曾云此固意中之事惟逾正式政府成立不遠不意如是之迅速竟發現於臨時期內使我坐臥不安將何以對國民屬者梁任公稽內早已籌及孫黃二公尚未見及此任公實高余一籌且說畢大有憤不欲生之意幸經趙總理一再勸慰謂倘果如此四萬萬同胞作人奴隸更速爲今之計祗得妥籌對待方法咨行參議院詳察輿論若何再定方針還望珍重爲是

●俄使謁見梁總長情形

昨電登有俄使謁見梁總長一節茲聞是日俄使之謁見梁總長即純爲俄蒙協約之事該使因奉到本國政府之訓令飭將俄蒙協約全文送交中國政府一份該使與梁總長晤面彼此談話甚爲強硬嗣因此事非口舌所能爭辯俄使乃告辭而去

參議院第九十七次開會紀事

十一月十一日下午三點四十五分開議議長吳景濂主席議員出席者六十二人政府委員到會者二人議長報告阿穆爾靈圭因赴長春未回續假七日本院應否承認衆云可以承認議長又報告陳家鼎因病赴協和醫院調治請假兩星期本院應否允准衆云可以允准李素云現在蒙古亂事甚般據各報喧傳危如千鈞一髮政府究竟有無最後之解決莫說窺測可否請國務員出席說明請議長諮詢大衆議長事李君之議諸君贊成否（衆贊成）議長宣告開議

第一案文官考試法修正案（大總統交議議員提議）法制委員會審查報告議長云今日法制委員長未曾出席請理事代爲報告秦瑞玠登台報告畢王樹聲云本席有質問法制委員會者據報告書所云第十一第十二及第十三條所云此則第十條爲免試之資格殊覺無此辦法本席之意以爲若不如此規定則在學堂畢業者與未入學堂者相同三年及八年畢業者又相同何以示提倡之意楊承泰云學問自學問作官自作官萬不能因作官方求學問（拍手）所以審查會將此條否決張耀曾云此層可以俟開讀會時再行討論（衆贊成）議長云請贊成開二讀會者舉手舉手者多數張耀曾云請問對于王議員修正案應如何辦法秦瑞玠云王君提議修正案并非獨立之議案可以無須表決江辛云本席以爲若不表決似與審查報告并無規束汪榮寶云修正案本無付審查之理此案付審查已係錯誤若在付表決更係錯中之錯本席以爲此次案應不付表決（衆贊成）

第二案文官任用法案（大總統交議）法制委員會審查報告張耀曾登台報告畢議長云諸君有無討論如無討論請贊成付二讀會者舉手舉手者多數

第三案秘書任用法案（大總統交議）法制委員會審查報告張耀曾登台報告畢議長云諸君對于此案有無討論如無討論請贊成付二讀會者舉手舉手者多數

第四案興華匯業銀行則例案（大總統交議）財政委員會審查報告（繼續二讀）議長云此案上次已議決至第十九條現在請諸君對于第十二條有無討論如無討論請贊成者舉手舉手者多數議長云諸君對于第二十條有無討論如無討論請贊成者舉手舉手者多數議長云諸君對于第二十一條有無討論秦瑞玠云公積金每年提取四分之一本席以爲似應限制一最多數爲是衆議員請付表決議長云請贊成第二十一條者舉手舉手者多數議長云現在時間已至可以休息十五分鐘時三點鐘議事中止至三點二十五分鐘人數始足議長宣告開會接議第二十二條贊成原案多數第二十八條孫鐘云據本席以爲銀行員如有違犯則列者處以一角以上五百元以下之罰金秦瑞玠發言議長止之謂秦君發言無效秦瑞玠云無效也要聲明（鼓掌）議長宣告討論終局贊成十元以上百元以下之罰金者起立多數至二十九條贊成多數議長云省三讀會（衆贊成）

●第五案參議院議員選舉法華僑選舉會施行法案（議員提議）（法制委員會審查報告）繼續二讀議長聲明請云第一條參議院議員選舉法第四十條於第一屆選舉不適用之贊成者多數第二條於第一屆選舉華僑選舉會由華僑々居地所設各商會中華會館及書報社々選出選舉人一名組織之前項商會以經於國政府認可爲限中華會館及書報社以選舉法公布前設立者爲限議長云中華會館下加中華公所贊成舉手多數第三條本施行法自公布日施行於第一屆完畢廢止之議長云贊成原案者起立多數

●第六案福建省議會議員特設華僑專額案（福建省議會咨請）（法制委員會審查報告云各省議會向無華僑議員專額前次福建省議會請特議專額亦經本院否決閩省事同一律礙難允許衛乙諸君公決周鞍云此案以本席看來審查不甚明了蓋世界大同何以中國參議院加專額議員如云有特別關係當有特別規定參議院立法最高機關何以地方不可加規定前清土司有特派員華僑何以不同故本員反對審查報告張耀曾云因國會上下議院　不同議長　云時間已到（衆呼延會）

▲庫倫宮中之歡喜佛（蒙古）

庫倫哲布尊丹巴活佛之妻氏素性淫蕩向有外寵近與二喇嘛暗中勾結愛情甚切於陰歷九月間將二喇嘛密招到宮常在內室數日不出因欺該活佛之兩眼失明乃敢任意尋歡不料爲諸佛所知老羞成怒而該處兵隊因此有變動之意後經兩什兩將軍杭達親王二人親至宮內勸解將二喇嘛逐出宮外并記大過三次聞活佛之妻思之不已將設法謀害活佛冀與二喇嘛結永遠之團體云

▲義務軍出現（河南）

河南軍事參議王傑章以聯球諸先進國無不尊重軍人但其資格既高尚非使品流純粹安知愛國舍身是以建議創辦義務軍其組織之方法列下（甲）定名義務軍以各界之熱心青年組成之乙務求名稱其實一律不支餉（丙）由國家發給鎗械仿營制訓練之（丁）遴精於軍事學者委充將校現已呈明都督行將擇地開招云

▲順德之大焚劫（廣東）

月前廿八號順德大良居民裝點魚燈四處游行以爲去歲廣東光復之紀念匪黨乘有機可乘遂集黨數百人分爲三路一路由破樓堡各鄉一路由逢簡壹路由上地蜂湧而至及抵石湖涌外是處有壹炮台有兵廿名看守并有巡船壹號竟爲匪黨襲用口號將炮臺并巡船佔距奪去鎗枝數拾杆然後分入各街縱劫時康字營警衛軍聞報一面禁止魚燈游行一面將碧鑑八間各處街閘預先關閉派兵嚴拿匪竟來意以碧鑑街八間等處爲富商大戶所在遂奮力向該街攻擊鬧門已被攻破一大穴幸警衛軍極力堵禦卒不得入匪黨乃在海傍街搶二畝等街輪門肆劫是處數拾家店舖有子遺卜至時辰鐘衣服什物亦捆載而去去時預防營勇追擊并在某什貨店放火欄截營勇來路附近店舖被焚十餘間遂強奪某小輪駕駛而去是晚由七點鐘起至三更後兵匪苦戰甚爲劇烈計康字營勇被轟斃七人匪竟死傷亦以數十計云又聞匪徒欲乘機劫獄攻縣聞吳縣長先去以爲民望科員逃走壹空幸商團四關閉守城勇亦戒嚴行人許出不許入匪徒知難下手始得無患

來件

▲烈士鄧斌傳（續）

旋航海至天津入京師其時統一政府雖成列國延不承認民窮兵驕內亂日下或不能自潔爲世詬病乘人酣戲漫命黨入則自慶成功其賢者避權遠引肆勢岌岌不可終日官吏泄沓如故革然莫之顧也烈士慨然曰革命之効顧如是乎吾無望矣向其友買陶貸貲去誓入西湖爲僧陶覺追至天津挽之返留其師萬子綱家十餘日鬱鬱甚矣尋謝去請將南歸止天津數日乘官升輪船出海夜半飲酒一瓶投海死時民國元年八月三十一日已年二十一歲嗚呼哀哉烈士死後舟人得其遺書寄北京易倩愚其書畧明己意冀以死諍國人由倩愚揭布之矣烈士生平喜言宗教嘗欲集羣教之精萃爲一宗與世界共之遺說頗流傳於人有遺著詩文各若干首讀東文墨子一卷佛經若干卷其死也有絕命詞一首寄買陶云叢清峻曰人世進化寧有涯哉吾意今之所屬猶未及其半途也學校優穎之子思慮純一心之所嚮每造一極致之境出而孜諸當世乃大不如意覺無術以持之雖不欲死得乎屢係衆人朝漸夕靡與濁世相忘聞烈士之風庶幾奧起也吾聞烈士遺書置金其側謂曰爲我致某君以此爲歸舟子得之不取也人性皆善有激必發良顧我國無愧此舟子也

批示

▲公署批示

一讀李氏呈批資請得全原判搶奪擬遣不在赦令條欲不准除免之列現在搶奪等項人犯一律照章辦理着即取具般實舖保書保保赴司具呈聽候核示此批原呈發交提法司知照

▲民政司批示

一孟香九呈批呈悉爾家被匪搶劫案前據該警長報到司當經批飭勒限嚴緝在案據呈前情仰撫順具迅即飭催該警長依附嚴緝此案盜賊務獲究報再該縣境內近日盜案迭出緝務屬廢弛應飭該警長將境內警務切實整頓時爲至要副呈錄批併發

▲勸業道批示

一賀云閣稟批查定章勸照期限以六個月爲度前因該商以要事耽擱准予展限六月已屬從寬現距展限之期又逾一月之久自應從速將勸照繳銷姑念時局平靖准再延一月仰即知照此批

讀者倶樂部

▲先知先覺毅然自任慈航寶筏普渡衆生是之謂佛

▲名篇佳什妙造自然妃青儷白齒香摛艷是之謂繡口

▲人而有過犯顏諫諍忠告善道良藥利病是之謂苦口

▲蓮花之舌四座生風喜笑怒罵令人解頤是之謂快口

▲貌似君子訥訥言辭半吞半吐語意自知是之謂金口

▲聖狂賢奸或用或殺國民監督間不容髮是之謂衆口

▲邪說橫流本變厲亂充類至盡是覆邦家是之謂亂口

▲棹三寸舌秉春秋筆一夜一貶賊子心惕是之謂鐵口

▲啞若吞噤若寒蟬時事得失絕不一言是之謂箝口

▲偃仰旁觀大言不慚笑人昧己侃侃而談是之謂談口

◎啞啞似笑呱呱似泣喃喃欲語臭氣蒸沸是之謂乳口

▲一食一衣少勝溫飽力爲妻孥兒啼是之謂糊口（儒）

▲火車站之小偷免不了

▲學生之風代棄不了

▲官府之運動力少不了

▲敎育之經費小不了

▲偸吸鴉片私賣嗎啡者斷不了

▲冬日之冷夏日之熱改不了

▲人之飲食及大小便禁不了

▲倶樂部的諷譏也當不了（不了）

▲只是長衣錦繡位高金多不管他爲是何等人物且去奉承此之謂奉承

▲若要是溫飽微冠落拓鄉他便馬屁

▲本來是別人牌坊與我無干他偏是自己門面誇耀親朋此之謂破拉皮

▲家本是纏杜巢爛蓋陋棲窮他偏說是王孫貴子大言不慚此之謂好吹牛屁

（老生常談）

本館啓事一

外城各訪員鑒寄來稿件每多事實謬誤情節支離否則蒙頭蓋面不知究竟何事且無重大事件甚至有不堪列入市井猥聞者此種稿件不免有失訪員資格况復毀譽無常是非不公本館擬自今以後如遇此種來稿一概屏棄勿錄即時另聘訪員以便接替倘或筆畫潦草行格太緊以無從改竄者亦在屏棄之列愼勿謂本館言之不預爲

本館啓事二

省城各訪員鑒來稿每有已仍諸他報而故事朦混者或毫無影響之事憑空結撰致多更正自今以後愼勿再蹈此弊倘見有前項情事本館當於每月杪核算薪水時酌量扣除薪水

●權客店崐房厨房專用鐵器傢伙各色油漆顏料電燈電鈴等件機器材料五金雜貨一概倶全不誤主顧

等亦生法律上之効力如有合宛案件儘可向該事務所接洽委託也

是認矣凡領有律師証書諸君請到大南門裏金銀巷南胡同巨升棧接洽入會可也　奉天律師公會啓

票滙　本店主人啓　中國電話四十八號

小說

機器妻 (十五)

請到家裡坐罷 紅雪娘心中暗想這倒好 不用講是我了 隨即跟了進去 一看房子 雖是半新不舊倒還拾掇的狠乾淨 只見瓦登夫人把板牆彈了幾下 忽見從裏頭走出一個姑娘來 年紀有二十來歲 身上的打扮 也不像上等人的樣子 瓦登夫人 沖那姑娘 拿手一指紅雪娘的行李箱子 又指指樓板 意思似乎叫他 把這個東西擱在樓上 那個姑娘 也沒言語 隨即拿起那個行李 就上樓去了 紅雪娘心中好生疑心 說道這個人莫非是啞巴呀 要不然他怎麼不說話哪 不提紅雪娘 自己暗自疑心 再說瓦登夫人走到裏間 捧出二個食合出來 裏頭裝着面包牛肉鷄子 各樣兒的吃食東西 跟紅雪娘說道 相公大遠的來了 家裡也沒有甚麼好東西 隨便兒吃點兒罷 紅雪娘謙讓了半天 說道那兒的話哪 那麼我擾你老人家點兒 當時遂拿了一塊面包閣在嘴內 一面兒說道 老太太 雲和先生 他說讓我住在這兒麼 瓦登夫人道 啊 我可也說不透他的意思 他前天忽然來到我這兒 把小姐 剛說到這兒 隨又改嘴道 把閣下的事情 大概說了一說 昨天晚上 他又給我送了一個信 說你已改了裝 今天早晨必到這兒 叫我好好兒的接待你 他就告訴了我這些個話 餘外他並沒說甚麼 瓦登夫人說到這兒 一邊兒笑着 把紅雪娘週身 細細的打量了一回 倒看得紅雪娘不好意思起來 遂用別的話來打岔道 請問老太太 這兒有一個人叫沙爾退賓 不知道他在甚麼地方兒住 老太太知道這個人不知道 瓦登夫人道 你提沙爾退賓哪 我可有些年沒見了 我記得他的小名兒叫小寶兒 現在有人說他于雕刻繪畫 各樣兒的美術上 狠有點兒名氣 一表人物 倒是一個年輕的學生 他家就住在粟河口 離我這兒不過二里多地 紅雪娘道 那是我的朋友 他要知道我在這兒 不免常來談談 打擾府上 我心中狠爲不安的 瓦登夫人道 這是那兒的話哪 我這兒也沒有多少人 就是我一個兒 和這個啞巴姑娘 他也是雲和先生寄放在我這兒的 我和這個啞巴姑娘 在後頭那兩間屋裏睡 樓上沒人住着 全是閒着的 你儘管用罷 我晚上睡得早 你要只要知道開門的消息 就可以隨便出入了 當時隨拉了紅雪娘的手 來到門前 把開門的消息 暗暗告訴了 那雪娘見瓦登夫人 這麼樣兒的周到 這麼樣兒的親熱 心中十分的感激 然而究竟不知道瓦登 是甚麼樣兒的人 遂于無意之中 盤問了盤問 夫人的家世 才知道他男人 是法國的一個武官 當法國和德國打仗的時候兒 已經陣亡了 後來得了點兒養廉銀子 就搬到這兒來住 兒子是一個醫生 可巧又得了暴病兒死了 所以眼下就剩下瓦登夫人一個人兒了 雲和先生 是和他家有點兒親戚 所以常來 當下彼此談談講講 已經到了吃早飯的時候兒了 紅雪娘吃過早飯 便獨自一個兒出門去了 紅雪娘這回出門 正是前文所說的 甚麼來試醫生 去見沙爾退賓的事情 到了這兒這段兒補筆才補完 閒言少叙 掉轉筆頭兒 再說沙爾退賓 聽得房門兒一響 當是來試進來 沒想擡頭一看 不是來試 正是自已心裏 時時刻刻念記的 美人兒紅雪娘 不由的心中一楞 其實心中是非常的喜歡 當時倒弄得一點兒主意沒有了 兩眼登着 倒是紅雪娘先說道 小寶哥 你莫非還疑心我麼 我和來試 並不是兩個人 你過來看看 就知道了 (未完)

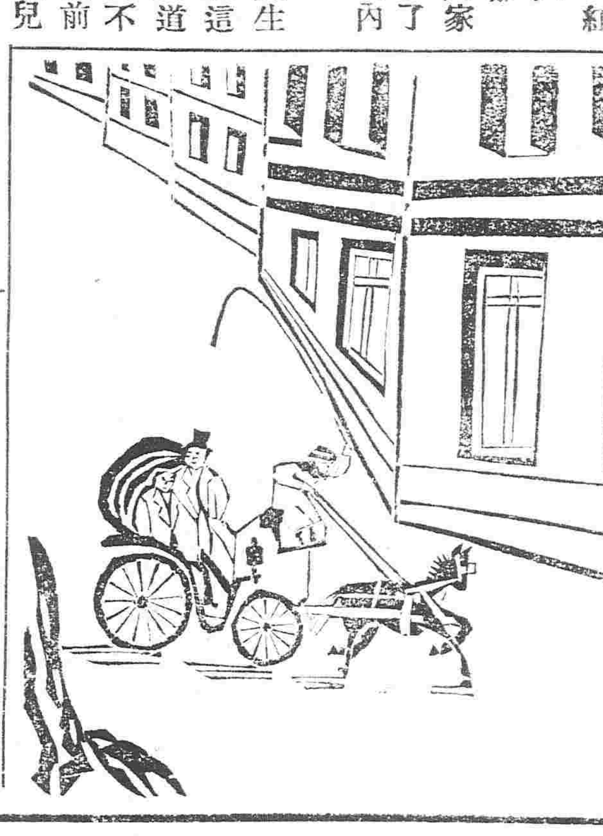

行市 十一月九日 [illegible]

著名醫士之謝函

程君國瑞常以治愈已疾之著名韋廉士大醫生紅色補丸治人之病屢奏奇效

上海程國瑞醫士玉照

上海程國瑞君爲祖傳六世醫士承先人之業懸壺市上每日就診者有五十餘人其醫業之盛在滬上可首屈一指凡由各等社會種種疾病而往者皆一一診治之今程君欲令病人皆知有極妙之良藥故將其所經驗者述於左云○三年前余患頭痛甚劇身體疲憊多病常服尋常方藥均無效驗心中憂懼恐將發現重症於是思韋廉士大醫生紅色補丸決意嘗試之一瓶之後覺身體大有進益接連服至四瓶身體復原不第一切病狀全消且較前强健此即用韋廉士大醫生紅色補丸效之奇也余自得此丸之益之後常使病人亦服此藥莫不屢奏奇功據余所經歷諸多疑難之症爲此丸所治愈者不知凡幾凡年老血氣衰敗急思尋覓補藥以復其少壯之精力者惟此丸爲最有益余謂韋廉士大醫生紅色補丸實爲醫藥中所尋獲最要之良藥由余所治病人之謝函足可爲之證據故余甚願將三年中所經歷者約略述之以確證是丸實有療治各病之奇功也

韋廉士大醫生紅色補丸中國各處商店凡經售西藥者均有出售或逕向上海四川路八十四號韋廉士大醫生總藥局或向重慶走馬街分行函購亦可價銀每一瓶洋一元五角每六瓶八元遠近郵費一概在內

英商 太古洋行

頂上洋白糖

保火險公司

東三省各處均有代理

緊要廣告

時屆嚴冬冰雪繼至敝行特備各項衛生衣帽等物以備諸君禦寒之需謹將所售各物列下

大禮帽　小禮帽　毡帽　絨帽　便帽　衛生衣

手套　洋襪子　脂粉香皂等　洋服上所用各項物

件　行路用之皮包

此外一切冬季所需物品無不具備　諸君如欲光顧時可打第二百號之電話敝行當即遣櫃伙將各項物件送至以憑　諸君選擇

中國電話分局

盛進商行謹白

小西邊門外　盛進商行

日本電話四十五號　中國電話分局二百號

品質優良の郁花牌香皂

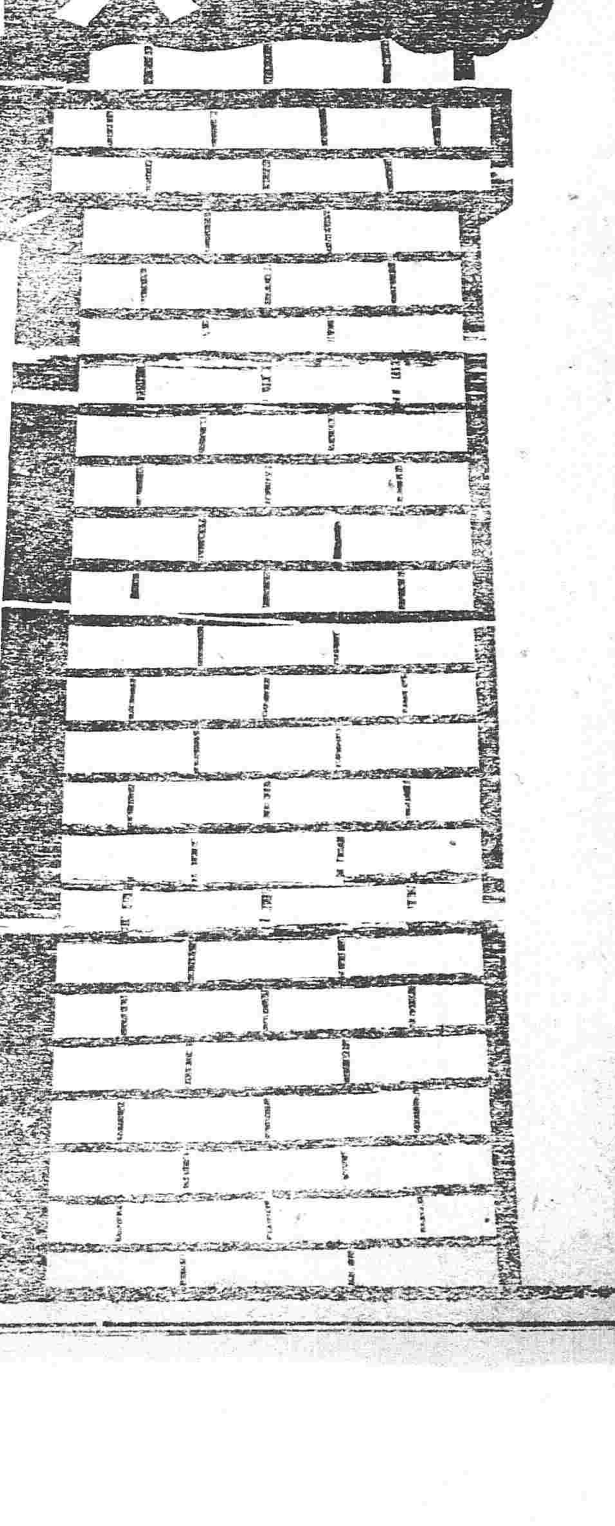

本品之特色

●香氣　香氣能澈人之肌膚郁馥耐久各界貴紳淑女一日不可不用該皂也

●品質　品質之佳係中外醫藥大家等之所化驗證明凡該香皂無論淡水鹼水均能與之融化並不變其効力

●効力　應用該香皂最使人膚有潤光婦人用之則益增艷麗

●受賞　物美價廉爲世界香皂中白眉已在世界博覽會受有名譽金牌

本品應用最新化學以最新發明之機器並經老練技師監督加工精製之優良品也

總發售　東京　大阪　野村外吉

各埠到處設有代售所

普羅斯烟公司

電話三百九十二號

敝公司代售英國最佳紙烟兩種一名文飛利黑帽子二氣夫未圃馬鐙牌其紙烟非常之美此烟在歐羅巴大洲售者及多寔用高等烟絲製作令人吸時喉內甚爽並衞生大有好處若欲有求保身康健者請快來吸這文飛利與氣夫未開牌的紙烟此能保護請看明票頭特此佈告

奉天鼓樓南　普羅斯代售

啓者本公司監製　埃及紙煙　屢次細心研究蓋用殿美烟葉製成在全球咸爲頂上等美品吸之衞生大有裨益中外久已馳名吸者最要注重衞生可免無患之虞以及新到頂高品各樣呂宋煙魚皮煙夾金號珀嘴衞生藥膜子專能消毒解瘟用以洗谷可免傳染之患等貨各目甚多及細英國代理處適特通告光顧諸君請速購爲幸

總行設立　埃及京城　倫敦
分設　中國　天津英界廣隆洋行　北京崇文門內大街中街城內北馬路　同仁醫院對過

俄商秋林洋行

啓者本總行開設奉天鼓樓北坐東向西門面歷有年矣所有貨物除在哈爾濱分發外並指期定貨均可隨意今由本國運來毛氈子大毛扣絨斜紋布黑子布印花布哈機布白蘭地酒洋酒又有頂上香酒瞎子酒百色洋漆布及鐘頭食物各色五金鐵器木匠應用器具傢俱洋鐵房木鑽並各機器八音琴鐘錶留聲機器縫紉機器並草帽銀鐘表頂上千里眼長靴皮靴各樣香水胰子牙粉香鹼盒發油燈等捲烟煙糖一八日開飯之用物一概俱全不及備載如蒙賜顧請移本行面議一切價值格外克己特此廣告

中國電話二百九十二號

志仁堂專售神効雙層化積膏廣告

啓者積聚一症緣由氣血凝結所成痼疾病雖小而世人患者實多其症原無定位或在胃口及兩脇下或在肚臍上下及小腹等處有因寒疼痛者有因氣疼痛者有飲食前後疼痛者有晝夜疼痛嘔吐不食者種種不一甚至經年累月苦楚難堪敝堂耳本堂醫界中藥品雖多率皆驅寒止痛之小效終未能化積消瘀者仍研究未嘗發明新法與衆不同精製此膏定能霍然奏效所治之症開錄於後數翻研究方能發明新法與衆不同精製此膏定能霍然奏效所治之症開錄於後
貼男婦老幼氣積血積寒積食積水積氣塊脾寒肚疼癥瘕痞塊以及經血不調等病百藥不効者速用此膏兩張紅白藥面兩包先將膏藥一張撒上白色藥面貼於頭一張撒上紅色藥面近肉皮貼上次再烤開膏藥一張撒上白色藥面貼於頭一張膏藥背面之上故分雙層化積膏收効甚速少則五六日多則十餘日積消聚散誠爲中之妙品也每份膏藥貳張紅白藥面貳包共合洋四角

本號開設奉天省城大東門內路北門面三間

本堂主人高醫堂秘製

世界無比之頭痛新藥
勿驚　不出五分時忽治如拭

CHEAR　頭痛新藥　チエヤー（翠雅）頓服劑

特約店
大連伊勢町松內楠陽堂
奉天　井上誠昌堂
大連信濃町牧原日本堂

頭痛　人如患頭痛那能活動　不知翠雅者尤爲不幸

鐵道沿線各處大藥房均出售

（一回分）價金六錢　（三回分）金四五錢　（一回分）金一元廿錢

老牌獅子牙粉

我兄弟今日要奉送諸君點**獅子牙粉**我兄弟自用此粉後日見精神此圖即是衆位請看無論有幾年的牙病牙的顏色不管他有何等的黑黃不潔之色皆能治好用不上幾天臉上身上另有一樣好看諸君一使此粉効驗一見心中歡喜一定還要勸別人使的了這是我敢保的

家中常用之大包
本牙粉爲廣招徠起見一切表面之虛飾盡行除去儘紙袋之面積滿裝以粉而價值復格外從廉凡家中用或多人使用之時最爲合宜之一種衞生品也

發賣元　東京神田柳原川岸　小林富次郎
支舖　大阪市東區橋勞町二丁目　名古屋市傳馬町四丁目
淸國　天津　漢口　上海

奉天老萬德堂中外馳名

本堂開設大南門裡業經醫學立案支號北京總廳醫官考方驗藥批准立案民政部註冊

▲世傳參茸百效丸　此丸當治腎水不足夢遺滑精陽痿不擧腰腿疼痛精冷精淸不能種子等症每盒壹元貳角大盒五元
▲秘製止嗽一點丹　此丹當治肺經虛損勞傷咳嗽氣虛痰喘咳痰帶血等症每付六角每封五元
▲嵩門參茸虎骨酒　此酒當治筋骨麻木腰腿疼痛半身不遂口眼歪斜腹內寒積疼痛不止等症每瓶角每大瓶二元伍角外城大瓶三元小瓶伍角
▲神效婦科補血丹　此丹當治婦女虛損咳嗽午後發燒兩脇膨脹赤白帶下崩漏不止等症每盒壹元貳角大盒伍元
▲平胃安痛化積丸　此丸當治男婦胃脘不舒氣滯疼痛五積六聚遇寒即犯逆氣即發如服此藥立愈每付五角每封四元
▲濟坊兩種龍金水　此水早以馳名當擦諸般癬症疥毒無論輕重一擦斷根永不再犯每瓶五角
▲頂上虎骨熊油膏　此膏當貼筋骨麻木腰腿疼痛腹內寒積小腸疝氣等症每貼三角每大貼伍角
▲秘製五寶淨毒丹　此丹當治五淋白濁梅毒下疳魚口便毒等病每盒六角以上諸藥言無二價

各省寄賣處
哈爾濱義昌信　阿什河萬盛和　吉林天慶東　盤石縣福順源　朝陽鎭東慶長　農安縣鴻盛源　西安縣永興長　□□永豐厚　康平□□文盛　懷德縣同興順　柳河縣天義成　三姓子六合號　□□臺□盛源
海倫府祥發東　綏化府廣源東　海龍府雙合興　呼蘭府同昌永　通化縣德發興　法庫門振興東　綏中縣永和德　錦西廳世興德　鐵嶺安世興德　廣寧世興德　牛莊拉門德與永　錦州景隆茂　懷仁縣興德東　長春世昌合　劉二堡復升隆
昌圖府義發合　開原中與和　奉化縣德茂齋　鐵嶺天德亨　海城德生東　牛莊天合福　蓋州利成局　營口福記祥　岫巖義長　莊河德隆錢　大孤山長嶺德　安東縣東益增　鳳凰城益源　本溪縣聚盛和　遼陽慶生東

專辦玻璃油漆鏡子

以上三宗係直接運到大宗各貨品貫價廉

大連市信濃町（電話六一六番）松島商店

井上誠昌堂藥房

滿洲各支店所在地

奉天十間房路南 滿洲總支配店	振替口座大一八四番	電話長一三〇番
奉天西小關路北 小西關支店	日本電話五一一番	支那電話一四〇番
大連山通二丁目 大連支店	振替口座大連三〇番	電話長一一六六番
安東縣市場通七丁目 安東縣支店		電話一五七番
安東縣市場通四丁目 安東縣第二支店		電話一六四番
公主嶺鮫島通リ 公主嶺支店		電話一七番

萃華新銀樓廣告

本銀樓開設奉天城內鍋行西銀行坐同座北向南門面五間開張有年貨高價廉久蒙各界諸君惠顧今本樓不惜重資改修樓式門面金字招牌添設各省出名師專做赤色金紋銀新式花卉首飾無不精巧工資格外克己舊飾回換不折不扣童叟婦女無欺賜顧者請認本牌樓匾無悞　本樓主人謹啓

各埠糧食

長春　大豆　高糧　小米　金票　洋銀　鈔帖　[illegible]
公主嶺　大豆　白小豆　高粱　紅小豆　吉豆　芝麻　豆油　金票　銀票　[illegible]
四平街　大豆　高粱　蘇子　麻子　小米　白豆　包米　金票　[illegible]
西豐　大豆　紅糧　小豆　小麥　米　豆油　豆餅　包米　發站　[illegible]
開原　大豆　高糧　蘇子　紅豆　小豆　豆油　包米　[illegible]
鐵嶺　大豆　高粱　小豆　包米　吉金　銀票　馬車　[illegible]
奉天　小粳米　高粱米　元豆　綠豆　小豆　紅豆　麥子　豆餅　豆油　鹽　燒酒　銀票　洋錢　小洋　龍洋　俄票　金票　老頭　[illegible]
營口　[illegible]
大連　大豆　豆油　豆餅　[illegible]

東三省新聞

▲奉天▼

●孫司使辭職

民政司孫司使前時迭次辭職均未邀准現以兼充官銀號總辦勢難兩全又呈請辭去民政司一職以免顧此失彼聞都督已經允准遺缺將以前東邊道趙燕孫接署或言將以長春孟道調署未知孰是姑並誌之以覘其後（鳳）

●電飭吳統領勦辦蒙匪

聞軍界人云都督因陶什陶之弟巴卜加卜現在帶領蒙匪侵擾開通縣等處當即電飭吳興泉統領迅速撥派軍隊馳往相機勦辦毋任猖獗云（鳳）

●戒嚴令從緩撤銷

趙都督前因宗社黨圖謀不軌故頒布臨時戒嚴命令現在各屬呈請張督可否裁撤當經諭飭以現值冬防吃緊盜賊蠭起正宜嚴加防範未便解除俟明春時局平靖再行酌奪云（鳳）

●奉吉免貢祭品

奉吉兩督日前以兩省向有應進麅鹿魚鮮及菓菜各祭品名目繁多旂民均稱苦累咨請國務院會商皇室總長世太保一律免貢矣（切）

●飭查沿海形勢

日昨都督接准海軍部來電謂現值興復海軍之際渤海港灣爲北洋門戶亟宜擇定軍港以作根據請派熟悉測繪人員將東省沿海形勢速爲查勘繪圖貼說呈部以備考查云（鳳）

●勦蒙獎案被駮

前任趙都督日前請將勦辦蒙匪出力各員從優給予獎勵所有王良臣等二十餘員擬請獎給陸軍將校奉大總統交陸軍部核辦已誌前報近聞該部謂此項獎敘應給勳獎各章擬俟陸海軍勳章及名譽獎章核定公布再行核辦該督所請獎給陸軍實官之處恐難照准（切）

●省議會續劾周仰安

周仰安前在鹽運司任內賄買差缺冒支公款自知不容於奉故于趙督離奉之前竟自先逃聞省議會以前劾之案尚未清了並查有冒支運署某督四千兩及發放河防營軍衣每套平均冒支銀二百兩幾錢通盤籌計爲數頗鉅已咨請張都督撤底根究以重公款而儆官邪云（中）

●農林部都督轉飭勸業道增改呈報振興實業之政見

敬復者准貴都督咨據勸業道呈報振興實業政見擬對外取比較主義對內取積極主義又就奉天固有出產認定豆麥稻絲於棉毛皮漁鑛等爲主要物產極力提倡其他柞蠶種棉等則分別利導獎勵等情咨請查照備案等因准此察閱該道所擬政見大致尚屬周妥惟查奉省大宗農產首推高粮黃豆穀子及野蠶絲數項而以野蠶絲黃豆爲輸出之大宗近數年歐洲於黃豆新闢用途故黃豆之輸年有加增該道列入主要物產注意擴張誠爲今當其棉絲壹項現在錦西鐵嶺等處雖有種者然究因天然氣候所限斷難與河南通州等處比較短長似不宜視爲主要農產如他包米畜產現雖不甚重要將來可望擴充水稻壹項現在新民奉天等處已經試種然尚屬試驗時代未有拾分把握仍宜繼續試驗由漸擴張至以桑蠶壹項其產出之絲最爲精美東南雖已著成效而奉省現時方始萌芽尤宜量爲獎勸以資鼓舞凡此種種皆該道切實進行是所至望茲准前因除查照備案外相應函復貴都督轉飭遵行可也此致

中華民國元年拾一月初八日（切）

●限期催造豫算案

聞都督日昨接准財政部咨開謂明年豫算案亟待交參議院核議未便再延限於本月底造齊報部惟省豫算以半年計不得過中央豫算額三分之一且非在豫算案內者不准請款已由都督扎飭度支司遵照辦理矣（鳳）

●軍備軍械更換總辦

軍備處總辦張小松請假晉京業經張都督允准委王君安平接充而軍械局總辦姜君思治聞亦相繼辭差改委張仁接辦該總辦等均於昨日奉到都督札委到差任事矣（俠）

●省議會咨請造送行政經費表

省議會昨開審查會議以本年八月經趙前督通飭各署局所大加裁減而各處並未造送此項核減豫算其行政經費究竟有無冒濫本會無從考查特咨請都督轉飭所屬將現在實支廉工辦公消耗等項經費迅速列表送會以備審查而免浮冒當經張都督通飭各署局所一體遵照辦理云（中）

●政府擬設農林公司

都督府接到農林部咨文謂政府以東三省林木叢茂亟宜籌集資本在三省適中地點開辦一農林公司以資振興林業聞不日當即派員前來調查地點云（改）

●籌設中國分銀行

張都督現在札飭司道及各銀行號總辦謂准財政部咨開中國銀行直隸各省均已設立分行奉天亦宜照辦以爲統一幣制之豫備仰即妥擬辦法籌備款項以便組織云（鳳）

●糧餉局總辦之更易

糧餉局總辦一差前委查富璣接充已誌本報茲調查查君係某軍統之戚因其前署昌圖府時聲名惡劣故某軍統甚不贊成力阻不可以避嫌疑昨聞張都督已改委該局軍需科長竇黎接辦而查富某由某軍統介紹度支使調委爲營口稅捐總辦以示調和云（俠）

●整頓警務之通電

張督昨准內務部來電以國體已定警務爲最要機關亟宜力加整頓茲已擬定大綱三件一警務總局須設立警察研究所着令警務人員逐日入所研究二選擇優等巡警分撥各屬以資教練三擇重要地點設警務宣講所逐日講演使人民咸知警察之利益（改）

●派員組織交通分公司

蒙藏交通公司成立已見各報茲聞該公司擬派劉君忠武充奉省聯合員通告各當道贊助以期分公司早日成立云（儒）

●姜總辦亡羊補牢

巡警局姜總辦以張都督到任依始數日間省內連出搶案多起特傳諭各局區所認眞防範並酌派巡警晝夜梭巡故近日夜間往來行人如有行跡可疑者必須盤詰是可謂見兎顧犬亡羊補牢也矣（中）

●諸志士到底不懈

中和縣楊大實等諸志士於日前由京來奉天党派林立意見紛歧若不有以維持之終恐演成民權旁落之現象近已聯絡同志組辦一大報館藉以疏通與論主張公道而己籌有基本金若干元俟組織就緒使行出版云（無）

▲鐵嶺▼

●實業學校之大風潮

高等實業學校附設之中等工業預科學生因稟請縮短畢業期限被該校長駁斥學生等乃即全體退學紛者出校以相要挾該校長遂即牌示除早日請假不計外會律革除不准回校未悉該學生等能否轉圜也（改）

●商界要求利益

本邑自開商埠以來商界提倡享受商埠之利益不納捐口稅疊經稅捐局駁斥現在商會又聯合各埠商會同力合作已在奉天齊集開會一次無不贊成當在勸業道署撓情稟請韓總理日昨同鐵報告開會情形留文牘員鄭君在省聽候云

●設立醫學研究所

本邑自治會與本埠倡醫學研究會均經各藥行以致至今未能成立日前西關華與病院李君在縣會上意見書欲創辦公立醫院一所改良醫術于是各藥行始知非設立醫學研究所不可乃亦在縣會上意見書轉詳縣署各准藥行設立醫學研究所並已擇妥北關藥王廟地址有章程亦仿照奉天研究所辦理以示抵制醫院而保各藥行之利權云

▲營口▼

●警界之風雲變幻

警務公所自朱警長辭差後當經營鹽吳監督委東區張區官舜卿署理其東區札委鄉警一區區官修長餘代理現該鄉警之區官轉調西區第四分駐所巡官張興基暫行代理惟該分所巡官曾派公所稽查王錫光升署日昨星期日接到民政任公文將該警務長委派曲君司福接充傳聞不日即可抵營視事云

●商會公舉代表進省

本埠商會近接鐵嶺商會來函謂近聞度支司札飭各稅局轉飭各城鎮商家由營買貨曾經商人請領之專照既經轉手作爲無效誠恐日後貨物被外人轉運而華商從此衰落爲此聯合各會公舉代表晉省面與上官陳說利害以期轉手仍作有効等因現在該商會業已舉定興茂福宋君華圃恒利德張君友琴爲營商代表晉省協商一切俾得維持商業云

▲義州▼

●國民黨員提議兩大問題

國民党党員王鳳林初九日在該部提議公舉講員十名分赴各區演說國民党宗旨及進行手續由各百家長將其所屬之村人招集一處宣講終日原義州共分五區有百家長五千餘名挨次講演自當有濟其講員每日費洋兩毛由該分部給發又謂在會党員如有變辮者必當一律剪去當經全体贊成云

▲安東▼

●新理事長抵安

採木公司村田理事長已於日昨午後三鐘乘瀛車到安該公司人員現在甚形忙碌擬辦交代云

●調查戶口誌

警務公所前接民政司來電飭即調查戶口已誌前報茲聞業經查畢商埠二區戶口之實數計三千三百三十五其人口男一萬五千五百九十四女五千二百四十九九第一區戶口之實數尚未錄完容訪再登

▲開原▼

●裁撤訓導

縣學訓導陳君楚香蒸開數年爲各界所歡佩現因仔學裁撤當將一切之事件交勸所接管該訓導即於陽歷十一月三號乘車赴站轉行回省云

●佛教會不日成立

清濟寺會首孫正卿紀明川徐文林白吉慶等與大塔寺住持僧戒五邀政府定章組織佛教分會已誌前報茲聞該僧戒五於日前赴省詢問會章及操辦情形大約不日即可同開成立云

▲岫巖▼

●衣警長鼓勵巡官

警務長衣駿升君前因地方不靖督警偵緝嗣復調派各路巡官分頭協拿務期勦滅寇經東區關巡官弋獲匪夥孫姓一名解送在案頃聞該警長以關君奮勇擒匪實堪嘉尚已擬呈請賈知事優加獎勵矣

●商務會保留巡役

稅捐分局巡役安維奉辦事勤慎巡查嚴密久爲各舖商所欽佩近聞孤山稅捐總局委員擬將安君調孤充差特派王某來岫接替安君正思啓行間爲商務總會探知再四阻止併向該總局聯名保留俾免更動以資熟手諒該委員爲公得人自當准如所請也

▲遼中▼

●是否宗社黨

日前四方台府巡官帶警捉獲宗社黨劉某一人據供邑南腰窩棚之韓振禮並醫生郭某均係同黨於是該警務長派分遣所巡官魏君晉階前往捕獲到縣乃韓某年逾六十似地糊塗一經盤詰由言語觀繹故該警長未曾審訊明確特未識果眞是宗社黨否

●陸軍造送履歷表

駐防陸軍第二十七師馬三營長官宋乃元日前接奉上峰札飭謂現值改編陸軍所有暫編各師均應將該各師旅團連長履歷造表呈送以資呈報限於十一月十五日以前造竣呈送各等語茲前該長官接文後已通飭各連辦理想不日即可轉呈云

▲錦州▼

●倪廳長眷屬到錦

審判廳廳長倪君清和之眷屬於六號由奉乘火車到錦當經該廳人員及司法警長王君帶兵在站迎迓下站後該警長即偕幟車數輛將行李運送公館安置妥貼云

▲綏中▼

●調查戶口一律完竣

前於陰歷六月七月間經警署札飭清鄉局派人各董事下鄉調查戶口日昨已將全縣各村屯調查完竣各董事紛紛回局交代共計男婦二十萬左右云

●縣議事會提議禁巫攷醫

縣議事會日昨開會經議員某提議師巫邪術有傷風化應一律禁止並議將全縣之醫生試一次有不通方書者即行勒令改業以防悞人生命經全体通過呈請士監督通飭各執行機關矣

▲奉化▼

●稅捐委員之更調

本縣稅捐委員總仲舜君任事一年無聲無臭平時在局之日少在省之日多與商民無甚感情亦無甚不宜之處幸賴該局司事諸人皆前任遺傑可靠之老手辦事穩練素鮮不正行爲尚未出有舛錯頃聞該局於前奉到省文將伊調往海龍府仍任稅捐之差至奉化一缺轉委袁某瓜代不日即彼此交替矣

▲吉林▼

●整頓哈爾濱林務之預聞

蒙藏局顧問黃君國士前在東省多年熟悉各處林墾情形故近日農林部特委黃君辦理哈濱林務局籌資整頓惟黃君日前曾以條防治蒙政節爲蒙藏局總裁所賞現在正擬採擇施行故挽留之恐黃未必能往哈埠辦林務也

●通飭各屬刑幕進省

吉林新簡高等審判廳廳丞羅佩石君端謹老成毫無習氣且遇事留心必期振作昨因聞各府廳州縣之刑幕往往有名不副實聲聞惡劣者難保不無從前種種積弊已通飭各屬刑席限日來省以便當面甄別以定去留而維法權云

▲長春▼

●提議建築長農鐵路

郡北農安縣近年來商業異常發達且爲產豆之區距長春雖屬不遠然路多崎嶇交通大爲不便有李夢庚者提議建修長農鐵路款項由兩處紳商集合業已議有端倪大概不日即可宣佈招股云

●豫備投票之計劃

選舉衆議院議員業已調查報竣榜示週知曾誌昨報茲聞選舉所已擬定規則並將府界內分爲六區設投票所七處萬寶三大成店小合隆東卡倫城區財神廟各設一所鮑家溝一帶地面寥遠分設二處並派定每處管理員十二名檢察員十二名至於投票日期俟議定定誌

●府議長兼充文牘員

府議事會正議長王甲臣自充議長以來因應酬過多銷費日增故不辭勞碌兼辦文牘每逢開會後必急將會議之言辭筆記案由並辦轉報各署之文稿大有日不暇給之勢云

藤田洋行 奉天東… 電話二二…

▲專運天下名廠眞貨▼
●金銀鐘表金剛石及各色寶石首飾手戒表鍊表墜眼
●鏡樂器文具化粧具皮包皮靴旅行用具身帶用具屋
●裝配飾用具等件高等雜貨以及工程建築用鐵器材

北京大律師來奉
北京大律師王裕祖已到奉事務所暫設大南門裏金銀庫南胡同不日出庭代理民刑訴訟於初級地方高等等廳及京師…

律師注意
律師公會團体爲律師當然享有之權利裕祖由京來奉同趙李劉諸君組織奉天律師公會會中規則已於…

本號開設在奉天大西門裏路南… 各埠銀行鈔票…

▲哈爾濱▼

●正金銀行不日開辦

日本橫濱正金銀行月前派人來哈勘擇地點開設分行已見前報茲已賃妥租界內八道街口樓房一所將內容一切整理完好定於本月十三號開張營業矣

●閱報社開辦有期

四區中二道街有醫生曲佐清者組織報社當經熱心志士紀秀廷劉子元諸人極力贊助已有成說頃聞該社已購訂各省報紙五十餘種定於月之十三號開社云

●電費減價

電報局昨接奉天總局來電自冬季起照部定新章一律減價嗣後如遇有打電者均照吉洋十一角八分作爲大洋一元核算電費不准外索分文當經該局懸示周知云

▲黑龍江▼

●佈彥朝克晉爵貝子

郭爾羅斯札薩克鎮國公佈彥朝克因率領各蒙同贊共和不遺餘力當經宋都督電請加給爵賞以昭激勸昨准國務院電開奉大總統令電悉該公倡率各蒙傾向共和應准晉爵貝子餘交該院擬賞云

●肇東設治

肇州向儘設經歷一缺現在因該處人煙稠密務紛繁宋都督與民政司會商擬將經歷一缺裁撤改爲設治局與肇州廳劃分區城專辦司法行政委以前經歷賀長楫前往試辦聞已委任矣

●獲牛變賣充公

陸軍旅長許蘭清奉令征勦叛蒙其所到之處秋毫無犯前在彼地獲有無主之牛五百餘條羊二百餘隻解省畏養督在該處宣佈招領詎料三四閱月無人過問亦無認領現已悉數變賣得錢四萬二千吊充公云

▲來函

盛京時報館主筆編輯先生偉鑒頃讀貴報陽歷十一月十二日新聞欄內（俠字）所載之測量局內容一節殊深駭異查測量局自局長陳英接辦以來力加整頓學生競競學業測員僕僕野外各勤業務益無屢起風潮之事現因中央測量官制頒布職教各員無不振刷精神正圖協力進行期于東省測量有裨所稔私爭位置開秘密會議及全體辭職各節均屬毫無影響之事且測量局除會計書記之外均係專門畢業人員其勢不能濫竽亦不能稍有遷就陳局長所發意見均于三省測量上謀進步職教等員亦絕無反對之意應請更正以增貴報有價値之言論專此並問

著安

東三省測地分局職教員同公啓

雜報

▲奉天▼

●私售硝磺懲罰苦力兩月

趙前督以硝磺爲違禁物品凡人民有製造者必須經官收買不准私相出售當即飭知警務局認眞稽查茲查有硝戶崔某擅行私售現已獲送法庭判罰苦力兩月以儆效尤云（改）

●命案判決

趙殿臣日前被張某刺斃已誌本報茲悉趙某之父來奉呈控由地方審判廳審訊判以張某與趙殿臣平日素無嫌隙因交易不和致起口角行兇當按照民國新法律定罪將張某收所習藝十五年趙某之父亦不得再行呈控云（泉）

●盜典產業

小西關饅頭胡同住戶杜貴臣於早年去世遺妻顧氏家道頗豐惟無子女不堪孤寂日前有族姪杜光才向其借貸顧氏未允光才竟將該婦所住之房私典與賈某爲業言明典價二千元先付定洋五十元昨被顧氏聞知當經審判廳控告未識該廳如何判斷耳（泉）

●竟有不肯剪髮之體操教員

西關模範學堂體操教習關某頑固性成久爲新學界所詬病近來竟禁止學生剪髮於是各生以其反對共和羣思攻此故頗昨經東關中央模範學堂校長邱君子明前往勸解關某不但不肯剪髮反與邱君激起口角甚至動武嗣經該校長出爲勸解始行了事（泉）

●行同禽獸

東華門外某市胡同住戶朱運卿之子春華現年二十餘歲娶妻王氏年亦相若昨日春華由外回家因見其妻與父密談春華疑其有姦遂與王氏吵鬧不休經其父向前詳詢王氏俱以實告朱運卿大怒遂責打其子詎其子竟拳毆其父嗣經多人勸止幸未受傷然該逆子之行爲實禽獸之不若矣（泉）

●賭客盈門

大西關景德當內時常擺設麻雀局抽頭漁利一般賭棍日盈其門每遇夕陽西下時剝啄之聲達於戶外此豈西業中所不禁耶

●無賴兇橫

日昨小西門臉粹懷堂相士正與某甲談相忽來一匪類貌極兇惡向該相士大肆蠻罵謂其所談無理繼而撕打一閙幸經好事者勸解匪往徒行釋手而去（狂）

●販賣烟膏

小西關五局一區永豐棧執事素有烟癖近且私行售賣有管理之責曷急查禁之（狂）

●人販又到

築陞班洪秀芳之姊林姓婦新從滬上攜來五六歲之女郎三名匿居在大西門外有秀芳之姘夫謝阿二爲其跑街刻已售出二名得身價洋五百元尙有一百六十元未曾過付其一則寄在築陞班以待物色緣洪妓之母今春兩次販買頗獲厚貲故該妓之姐亦接踵而爲之焉

▲鐵嶺▼

●逼妻賣淫

大西關藥王廟胡同住戶賀某慣以賭博爲業所有家資賭輸已盡現因天氣嚴寒欲令其妻賣娼騙財其妻不允百般打罵啼哭之聲四鄰亦爲之酸鼻（無）

●鄉婦輕生

邑北大青堆子宋某之子去歲娶同屯卜姓女爲妻年十八夫妻間不時反目人咸以爲常毫不介意日昨夫妻又起口角卜氏遂潛出村外投入井內逾半日始知而已斃命經村董報知有司檢驗卜氏母族遂聚衆至宋家爲其女復仇此亦鄉間習慣使然也

●梨園興盛

新設鳳鳴樓名角薛寶威梁其簧腔頗能動聽如打棍出箱滑油山諸齣尤稱傑作坤角劉恩芬喉音雖稍低抑但其唱工亦頗不弱翠芬音韻猶昔頗能壓座無怪該園座客之多也

▲安東▼

●拐案判結

前報載有孫香子年甫及笄被某甲拐逃來安當晚在聚仙園觀戲被該匪被警士盤詰帶局送交審判廳究辦聞日昨業經判決男女各徒罪一年云

▲大連▼

●糧價低落

大連爲水陸交通之埠糧載往來極其衆多加以今年本地豐收倉箱充實故日來各糧價値逐色低落而銷路尙形淹滯云

●白菜損傷不少

本埠附近一帶菜園甚多今秋雨水勻調雜蔬收成均好白菜一種尤佔優勝治圃者均以爲天氣溫暖尙未収割忽於陽歷十一月二日陡起朔風黃將白菜凍傷近日天氣轉溫遂霉爛不堪收拾矣

▲新民▼

●典獄官得人

本郡模範監獄開辦時由省城委來典獄官楊夢齊君一人其人公正和平執法以嚴待人以恩凡獄中之兵丁夫役以及衆犯人莫不稱頌其德政云

●豆糧減收

本郡每至秋後糧車擁擠不堪蓋豆糧爲輸出大宗奈今秋天氣早寒各邑豆糧大受傷損現下糧車運到之糧以紅糧爲最多而元豆較往年少十之二三其小豆吉豆更屬缺少云

▲海城▼

●警務長易人

警務長李君禹銘於本月八號奉到上憲札飭撤差所遺之缺已札委奉天南區白塔堡區官王君接充茲聞於初十日即可抵海任事云

▲蓋平▼

●當鋪賠償損失

本邑德盛質鋪被竊已誌報端茲悉雖屢次勒限緝捕終未弋獲而質主要償原物時生交涉昨經商務會議定照原當價包賠扣留利息已請縣署曉諭矣

▲義州▼

●熱心公益

北鎮董事會總董王子壽與董事孔昭選兩君以北區地方偏僻民智不開本月初旬在該會會議擬設立宣講所一處聘請講員每日宣講兼購報紙多數任人翻閱藉開通民智增長見聞云

●郵政局遺失報紙

日新分報社代派各省報紙已有三年乃近來郵政局郵遞報紙時有失少查其原因實由錦州總局之誤想各路派報所亦不免類此豈該局人員均目不識丁耶抑漫不經心耶還望司郵政總機關者切實整頓云

▲綏中▼

●剪髮爲難

遼中風俗鄙陋民情頑固對於剪髮一事不異視如仇敵即一般自稱紳士者現均豚尾垂垂不堪進化故除商學兩界外尙無脫帽露頂之人也

▲錦州▼

●議長吸煙

錦西高橋鎮議長李俊儒因侵佔官地被人呈訴經廳飭派員往查至季家正遇季議長吸食鴉片傲不爲禮該員回廳稟知司馬如有虛謬甘願認罰經季聞知畏驗脫逃已誌前報茲悉季之友人賈某而謂張司馬以現洋四百元了結是邀李到署云罪雖不究然已失議長資格令季仍充警務總董以俟選舉機會昨九號李回家置饌邀友慶賀云

▲鳳凰▼

●殊可哀憐

東街住戶韓隨氏年逾耳順平生所育子女二人於前數年均相繼去世自本年夏初其夫亦即長逝只存該氏一人孤影單形涕淚如雨令人見之當亦不勝悲憫云

●失而復得

北山住戶吳某素業農前日晚間被賊竊去谷穗一百捆至天明時四下搜尋杳無踪跡正擬赴警務公所呈報之第二日夜不知何人將原物悉數送還毫無缺少斯亦奇矣

●商人之昏昧

小豆市價前幾日頗見低廉近因有安東商民韓某來鳳採買小豆五十餘石運至安邑銷售豈知先前價在一元三二被伊爭買後陡漲至一元五六如在安東出售每斗僅餘一角除車費外尙須虧本該商何昏昧乃爾

▲伊通州▼

●參商兩會竟參商

州參事會前經提倡請領快鎗五百顆以資分衛地面現已運到邀集原報交價者到會承領無如濟濟多人均爭先得而經手之參事會員張君錫三惟恐擁擠錯悞向領鎗諸人云請暫出室聽候挨次叫領其言語之間不無稍涉急燥形勢致領鎗中人有商會會員崔國璽棟甏怒形於色詈罵交加彼此爭辯以相毆州會雖然在場而兩造各不退讓特未悉如何了結云

●馬賊又起

今年七八月間盜賊紛擾經勦定後各處頗形安謐近於月之廿日間州於八十里許隻陽縣管界二道梁子屯有糧戶姚姓者家道豐厚被馬賊三十餘名於白晝入室僞稱陸軍外出辦賊而彼求援一飯食畢即動手搜鎗搶去官帖兩仟餘銀圓六百餘百餘元寶銀十三錠騾馬十餘匹其餘物件不計臨行綑去家主二人苦打苦拷慘不非問中錢拾萬不能放還昨又竄至州南小黑頂子屯賊又續添至四十餘名與州城城裡偵探隊隊長胡得勝帶兵相遇接仗一次打斃賊匪一名活拿一名之騾馬十餘匹該賊敗往東南而去被綑得姚姓二人未悉何日能還也

▲吉林▼

●祝融肆虐

省巡第三區界內七間房巡防駐所失愼巡警即鳴笛施救俟消防隊至瓦房三間已成灰燼幸未延燒約至一時乃息

●火車軋斃行人

吉長鐵路自通車後搭客日見增加初八日晚二時火車由長開回上水時有一小兒年約十四歲因躲避未及即將頭部壓碎斃命望司巡查者預爲警戒之

●薙髮匠痛罵剪髮人

日昨牛馬行有勞働者四人均係平日學堂畢業見各巷牆壁所黏之報紙痛論豚尾之非一時感動當即各將髮辮剪去嗣因長短不齊又赴剃頭舖不意該薙髮匠見係剪髮辮人怒罵給錢多寡不效此勞刺刺不休該勞働者勢將用武被旁觀者勸赴義務剪髮所其四人始聯袂而去

●是眞有奴性者

日前新開門內宣講所門首有甲乙二叟係東關旗族之巨紳也姑隱其名佇立聽講甲謂天氣甚寒何妨進內去聽乙曰此等逆耳之言何必進去甲又曰此爲開通民智而設何逆耳之有乙聞之遂大聲疾呼曰講演共和皆目無君上之言自古及今安有無皇上而能治國者說罷淚下如雨甲恐巡警干涉急將乙叟攙之而去來往行人聞之無不捧腹

▲長春▼

●傳諭各商銅元漲價

銅元一種向定官價每枚照制錢三成六通行市面並定章程銅元十三枚換洋一角近因銀元日貴若不設法變通恐市面貧民購買零物大有滯礙今於舊曆十月一號經商務會傳諭各商家嗣後銅元照三成八通用不准再抬價値云

●請拿竊犯

近二道溝東淸鐵路內由俄設之電綫由東河沿至井樓子共十五空長二百五十沙繩被匪竊去鐵路總官日前一面移請交涉局一面照會道憲轉飭巡警各區一律嚴拿

●布客中途被劫

有海城人郭廷選在長春收布赴各鄉出售日昨又由該城東姜家窩舖售畢回長行至中途加板溝地方突遇兩賊搜去洋圓六十餘元現郭某已在該管警局報告矣

●戲園中小綹何多

城內東三道街之順成茶園自上月開演後觀劇之人被剪綹竊去什物者六十餘人日昨下午又有商人張某者在該園觀劇甫出園即被剪綹竊去官帖四十吊說者咸謂與戲園勾通有管轄之責者宜亟查之

▲哈爾濱▼

●烟館保險者出現

道裡三十六棚一隅之地現有開設烟館生理者五十餘處向該華俄巡警竟無一過問者究其原因凡在此私售洋烟之戶每月均行繳納官費羌洋二十元（此錢俄二官五元洋兵十五元）准其大售洋烟否則概兒私售違者立即帶局懲辦似此俄人違約若不嚴行交涉恐吾國禁烟之功令終必得不良之結果

●一宵寒雨徧龍江

初二日晚哈埠忽降寒雨一夜瀟瀟之聲至破曉始止乃是夜之雨亦降之處甚廣龍江全省地方均同時降雨一夜昨有自興安嶺來者據云該處已降雪數次亦於是日降雨一夜然已屆初冬江省之江河早經封凍忽又降此寒雨亦邊地不曾多覩之事也

●商界剪髮熱

本埠日前學警自治各界剪髮者頗形踴躍惟商界則寥寥無幾近二區界南六道街德泉湧執事楊某對於剪髮一事極力提倡該號櫃夥並聯同業數名赴義務剪髮所一例剪除倘非楊某百般鼓動何以臻此

●搶劫行人

有王貴森者在租界內頭道街開設喇叭爐生意昨晚拾鐘時即星期二王赴同樂茶園觀劇行至附近之三井煤廠後突遇匪徒四名各持手鎗百般呵嚇當將王某身上所穿之棉袍並其所帶之羌洋五元奇一并搶去貴森因孤單一人不敢與較遂即鼠竄而歸

●隊兵橫行

哈埠一區界內同發街某娼戶月之十號晚九鐘時有道署隊兵趙某者綽號趙老疙疸在該娼處大肆滋擾並聲言吾在道署充當隊兵有何人敢來攔我該段崗兵畏其聲勢遂亦置若罔聞云

花界消息

●孀婦斃命案續誌

康當街孀婦于朱氏日前不知因何在屋斃命已誌前報茲悉經警局據情備文呈送監督林司馬當委發審官蒙麟閣君率同檢驗員前往相驗該孀婦身有刀傷六處確係被人謀害身死經蒙君當場詳細追究左右鄰舍與孀婦朱氏有無嫌怨等情一面令其子于長林即行備棺埋葬候飭各分區嚴加查拿懲辦云

▲菊殘猶有傲霜枝

余于前日由京抵奉至晚獨坐無聊忽有友人來邀至平康轉目四顧其景況極爲蕭索惟平街天喜班金寶寶校書眉似春山眼如秋水豐神依舊應酬更周當茲百卉凋零之際而該校書獨爲冬嶺之松益足見其孤芳持出矣

▲不曾眞箇亦銷魂

據探花使者報告舊一弄築陞班小紅校書新隸該班高張豔幟走馬王孫趨之若鶩星期一夕經草蔣子邀訪粧閣見該校書屋內陳列極爲雅致年方二八丰姿宜人談吐大方嫋嫋婷婷傾唱賣馬一則腔調清爽頗動聽聞毫無靑樓習氣北地胭脂不如南朝金粉洵不愧一般豁裘夜走者之公言也（或）

戲界消息

▲舞臺叢錄

天仙部聘請九思紅登臺生涯頓形增色並有小鳳英月英雲英枝葉扶持頗得一般戲迷所心許前夕九思紅以張保摔子一折以饗座人是劇係請師教授初次與業者嘹亮歌喉頗能盡其哀怨鳳英唱碰碑板眼輕圓玩索之頗耐尋味詢妙才也白菜波菜因告假未克登場聞仍羅致慶豐矣

慶豐停演後前臺老班集合十股重行組織開張之期大約陰歷八號即可開演一俟菊處滿堂返瀋並邀請舊部女伶金玉仙金桂寶相約而來梨園之盛於此可見一斑

小香菇嫁與潘公後金桂寶即邀往其下處因其房屋寬敞所有一切器具什物均售與小香水之管賬武子周估價一百二十元力勸金桂寶掛燈開盤供客並陷某玉伶於不名譽而某玉伶未之允也今又遷回舊寓與之斷絕往來

金氏三娥已由津駕往濟南應榮華部之聘一月期滿仍回津門詢足嘉矣

戲報　三初七日開演
茶園　內大白塔寺
演　小八月英　小雲英　小鳳英　九思紅　薛奎占　劉義有　吊金桑　四國進寶
演　小鳳英　小雪英　九思紅　薛奎占　張義慶　滑油山　跪樓羅章　潮金頂　鍘美案
茶園　內芳華樓
演　門菊仙　金玉仙　小白菜　高林奎　黃秋姊
演　小波菜　金玉仙　張祥珍　門菊仙　月月紅　小白菜　天河配　雪山
樓一　內康裡第一樓
演　小五寶　金玉仙　王鴻林　邢達子　小香雲　楊金香
演　王鴻林　金玉仙　邢達子
茶園　內裡詠漂
演
演　開
位吉凶
一白　北方死門　八白　東北方驚門　三碧　東方開門　五黃　中位五命

特別廣告

奉天東平縣東一鄉議事會鄉董李恩元等依特職員設路害民或驚地捐或冒開賬或訛民財或摟錢欵共吞民錢七千餘元會首呈明該縣四月有餘歷案不理皆以李恩元之胞弟李耀廷爲總董又爲崇監督赴鄭家屯辦地所以情面太重不爲追究特來上控伸冤是仁人君子見之亦必惻救之心也

衆會首公紹周住大成棧謹啓

失銀滙票聲明

日前陽歷六號晚間被天和信局在火車站手失號信一封內含滙票四號計永昌貞財字四百六十六號滙銀張下計字銀壹仟零七拾兩又號名下一昌貞牛平字四百十七號五兩泰峰名永泉張貞三計壹仟六號拾兩泰下銀字五仟九十六兩五號下張鎮照付又卌五十以上列號皆是與計銀壹泰錦鎮末與照名下此德泰興仟書峰拾以兩作爲廢紙張取佰以後此與照付經單據保銀書當勿與得此據一係特此廣告 論該兩列上號皆名下泰峰張遼陽人捨明鄉順德經照付此與張啓

請看謝金

啓者遼陽張延年於壬子八月二十四夜被歹徒劫去黑栗色騍馬一匹高四尺六寸十歲口身背上有白毛一兩處後左蹄有疤拉又紫栗色騍馬一匹身上有白毛一兩處尺點六寸四歲口上牙掉一顆高四尺黑陽北街晉源糧店如有見者送信到遼陽張延年處謝金四十元

張延年啓

恭頌義州正堂王尊之德政

義州王明府精明廉潔不徇情自蒞任以來愛民如子事事持身可悅服爲各界所欽服其恩無人不到深積甚壓至結一者日即爲民刑訴訟路案將從前一介並濟任所有有可看守原及習各案均已數十人績狀情情減積歷有有者新藝員所事理人凡第之有習任所分等開別罪多不徇分新章者呈明犯到管理等如所詳之梁君開辦此事能期善其處有收即期事藝之前君呈明犯刑爲案等節將案籍 [illegible]

起死回生之良醫

大西門外英美藥房侯君鳳岡博通西法諳熟解剖研究術故凡診治要症無不應手奏效於世之常大有分類茲因省城北關中學校醫韓章肩胛骨內積滯血作腫延卲翰章治毒肉無機得大夫一之手法割盡骨轉縫中幸去黑骨五六塊以告受從骨縫中割去黑骨書字以告然痊愈因感深恩特書數字以告殘同胞幸勿失時以祈侯君治之告奉天中學堂肄業生邵翰章謹告

華洋人壽保險公司告白

啓者昨閱本埠報載有保險公司大失信用一節不勝駭異請將實情揭明天聽自能辨別也本年七月間據奉天人分公司函稱去歲有陸軍協統 [illegible]

莊河警務長英勇可風

莊河廳警務長恒君月樵自蒞任以來凡關警務事宜維持地方平和市井久爲紳商所歡迎當地面緊而恒君七月澈夜不成寐督隊沿途查於本年 [illegible]

西豐縣四命之大冤枉案將雪

陰曆六月初六日夜間身家突來步賊七名各持快鎗搜搶財物將身父子五人全行擊斃…

負冤人張成五具

請看黑暗壓制之審判

共和成立人民自由專制之改良乃不人應受法律 [illegible]

請看冤沉海底之李榮久

錦州商人李榮久人品端方寃無不法 [illegible]

海龍府經歷兼司獄官趙公雲椿公正無私鴻恩浩蕩

當此民國成立獄犯等…

海龍府犯人齊武等三十三名登啓

大清銀行拍賣押地廣告

本行前由張振東岳峻峰文奎閣坐落東西流水彰武縣等田地共約十一方契據一向本行押用共計本利平銀一萬六千五百十兩六錢二分該欵逾期已久屢催不還照章應行拍賣如有欲購此地請駕臨報館商務總會面議將來拍賣得價主押不足所押本息之數仍向原押追繳補償特此佈告

奉天大清銀行啓

盛京時報

奉天

都督府前胡同 振泰報局代派　盛京時報

小南門內路東 公和報局代派　盛京時報

別爾得膜子 VELVET SKIN SOAP

LEVER BROTHERS LIMITED, PORTSUNLIGHT. ENGLAND.

新近有發售假貨故特請認明上之牌號方不致誤

東洋商會發售處大阪市東區安土町飯田商店謹白

奉天東門裡同小北門北 上田洋行

中國到所設有寄賣處

此胃散專治男女老幼胃家諸病症

飲食不消化、寒氣、胃痛、噁心、飲食過多、腹瀉、頭痛、小兒吐乳、胃腑諸症、大便不利、青便、此胃散能除胃肺諸病、安神利氣、功驗如神、可以上健胃家

藥價表

三日分每鑵 金一角
七日分每鑵 金貳角
十二日分每鑵 金參角
廿一日分每鑵 金五角
五十日分每鑵 金一圓

大阪市西區江戶堀南通二丁目

本舖 藥學得業士藥劑師 猪飼史郎藥房

振替貯金口座大阪七七八番

頂上護謨毬 紅綠M印

大阪唐物町四飯田商店

燕醫生 補血毒藥

靈驗無匹功效如神能驅盡人身穢血無有過於燕醫生之身血毒藥凡氣虛血虧者皆解穢血充滿之故試服數日因効立見此藥於地球上已其數百萬人服之如承賜有請至中國各大藥房均有代售

老晉隆洋行總經理

資本金一千萬圓

一建造兵艦輪商船修補一切

一建造各項機器及修補一切

株式會社 川崎造船所

一聘傭 工學博士二名 工學士六十五名 工匠八千餘名

一油房及碾磨房應用一切之製造修補其他應用之處意照尊意代辦

本廠所造各項機器別出一新機軸品質精良一概俱全必期不悞聲譽早馳中外官商軍界陸續購備有爭先恐後之勢矣

大連出張所 大連濱町 電話七一〇番

客棧改良大減價

敬啓者敝棧前登廣告住客早晚兩餐價洋五毛六以致客商諸多不便抱愧殊深茲於陽曆十月二十五日實行改良減價嗣後每位客房飯洋四毛兩飯乃是大米兩碟一碗客在各屋隨便開飯勿需等候如有女眷另有單間敝棧與各棧不同由站來客概無車行車錢現擬改良辦法如由站來客除尊客給車腳外敝棧額外每位給車行錢壹角未遇知特此佈告

奉天大北門裡 華東第一客棧興記謹啓

（電話三百七十九號）

發售

日本紙西洋紙各樣帳簿印刷製本材料一概俱全

批發

印刷製本機器

如蒙貴顧格外從廉決不致悞

大連東公園町

滿洲日日新聞報館 販賣部啓

電話 七三番、四八番、七六七番 振替貯金口座大連六〇番 略號（二子）

時間表

營口大石橋間

[illegible]